

**ΠΡΟΣΚΛΗΣΗ ΕΝΔΙΑΦΕΡΟΝΤΟΣ ΚΑΙ ΚΑΤΑΘΕΣΗΣ ΠΡΟΣΦΟΡΩΝ  
ΓΙΑ ΤΗΝ ΑΝΑΘΕΣΗ ΤΟΥ ΕΡΓΟΥ**

**«Διαμόρφωση χώρων υποδοχής υποδομών αλληλούχησης Νέας Γενιάς (NGS) του INEB»**

Το Εθνικό Κέντρο Έρευνας και Τεχνολογικής Ανάπτυξης (ΕΚΕΤΑ) / Ινστιτούτο Εφαρμοσμένων Βιοεπιστημών (INEB), νομικό πρόσωπο ιδιωτικού δικαίου, μη κερδοσκοπικού χαρακτήρα, που εδρεύει στη Θέρμη Θεσσαλονίκης, 6ο χλμ. Οδού Χαριλάου-Θέρμης, προσκαλεί κάθε ενδιαφερόμενο (φυσικό ή νομικό πρόσωπο, ή ενώσεις και κοινοπραξίες αυτών) να υποβάλει πρόταση – προσφορά, μη δεσμευτική για το ΕΚΕΤΑ, σύμφωνα με τις τεχνικές προδιαγραφές της παρούσας πρόσκλησης, για την ανάθεση του έργου :

**«Διαμόρφωση χώρων υποδοχής υποδομών αλληλούχησης Νέας Γενιάς (NGS) του INEB»**

Η συνολική δαπάνη του έργου δεν πρέπει να υπερβαίνει τις **πέντε χιλιάδες τριακόσια ευρώ (5.300,00 €) μη συμπεριλαμβανομένου του ΦΠΑ.**

Οι υποψήφιοι θα πρέπει να έχουν αποδεδειγμένη επαγγελματική εμπειρία στην υλοποίηση αντίστοιχων έργων και η προσφορά τους να πληροί τις Τεχνικές Προδιαγραφές της παρούσας Πρόσκλησης.

Οι ενδιαφερόμενοι παρακαλούνται όπως υποβάλουν έγγραφη προσφορά, για το σύνολο του έργου, που αποτελεί αντικείμενο της παρούσας πρόσκλησης όπως προσδιορίζεται ειδικότερα στις τεχνικές προδιαγραφές αυτής με τα εξής στοιχεία:

**ΠΡΟΣΦΟΡΑ για**

**«Διαμόρφωση χώρων υποδοχής υποδομών αλληλούχησης Νέας Γενιάς (NGS) του INEB»**

Οι προσφορές πρέπει να υποβληθούν μέχρι την **Τετάρτη, 30 Σεπτεμβρίου 2020 και ώρα 1:00 μμ** με τα στοιχεία της Πρόσκλησης, με έναν από τους παρακάτω τρόπους: Ηλεκτρονικά, στην ηλεκτρονική διεύθυνση: [despoiina.zioga@certh.gr](mailto:despoiina.zioga@certh.gr) ή μέσω ταχυδρομείου ή ταχυμεταφορέα (courier) στη διεύθυνση:

ΕΚΕΤΑ / INEB Θεσσαλονίκη: 6ο χλμ. Χαριλάου-Θέρμης, 57001 Θέρμη Θεσσαλονίκης  
Γραμματεία INEB  
Υπεύθυνος παραλαβής προσφορών: κα Ζιώρα Δέσποινα, τηλ. +30 2311 257526

Για τη λήψη της τελικής απόφασης και επιλογής, μεταξύ των προσφορών που πληρούν τις τεχνικές προδιαγραφές της παρούσας Πρόσκλησης, θα συνεκτιμηθούν:

- α) Το ύψος της οικονομικής προσφοράς
- β) Η πληρότητα και αρτιότητα της πρότασης
- γ) Η τεχνική και επαγγελματική ικανότητα των υποψηφίων
- δ) Ο χρόνος παράδοσης

Η υποβολή της προσφοράς συνεπάγεται την πλήρη και ανεπιφύλακτη αποδοχή από τον υποψήφιο Ανάδοχο όλων των όρων της παρούσας πρόσκλησης.

Ο Ανάδοχος πριν την υπογραφή της σύμβασης ή την ανάθεση υποχρεούται να προσκομίσει:

- α) Υπεύθυνη Δήλωση ότι δεν συντρέχουν για τον Ανάδοχο οι λόγοι αποκλεισμού του άρθρου 73 παρ. 1 του Ν. 4412/2016, όπως έχει τροποποιηθεί και ισχύει.  
Η ως άνω Υπεύθυνη Δήλωση υπογράφεται, κατά περίπτωση, ως εξής:
- ι) Στην περίπτωση φυσικού προσώπου, από το φυσικό πρόσωπο, ii) Στην περίπτωση Ε.Π.Ε.,

Ι.Κ.Ε., Ο.Ε. και Ε.Ε. από τους διαχειριστές, iii) Στην περίπτωση Α.Ε. από τον εκπρόσωπό της. Ως εκπρόσωπος νοείται ο νόμιμος εκπρόσωπος αυτής, όπως προκύπτει από το ισχύον καταστατικό ή το πρακτικό εκπροσώπησης της κατά το χρόνο υποβολής της προσφοράς ή αίτησης συμμετοχής ή το αρμοδίως εξουσιοδοτημένο φυσικό πρόσωπο να εκπροσωπεί αυτήν για διαδικασίες σύναψης συμβάσεων ή για συγκεκριμένη διαδικασία σύναψης σύμβασης, iv) Σε κάθε άλλη περίπτωση νομικού προσώπου το/τους νόμιμο/ους εκπρόσωπο/ους του,<sup>1</sup>

β) Τελευταία τροποποίηση του καταστατικού της εταιρείας ή οποιοδήποτε άλλο επίσημο νομιμοποιητικό έγγραφο από το οποίο προκύπτει ο νόμιμος εκπρόσωπος της εταιρείας, εφόσον ο προσφέρων είναι νομικό πρόσωπο

γ) Φορολογική ενημερότητα σε ισχύ

δ) Ασφαλιστική ενημερότητα σε ισχύ

ε) Οποιοδήποτε άλλο δικαιολογητικό τυχόν ζητηθεί από την Αναθέτουσα Αρχή στα πλαίσια εφαρμογής της ισχύουσας περί δημοσίων συμβάσεων νομοθεσίας.

Τον Ανάδοχο βαρύνουν οι ακόλουθες κρατήσεις:

α) Ο προβλεπόμενος φόρος εισοδήματος

β) Κράτηση ύψους 0,06%, υπέρ της Αρχής Εξέτασης Προδικαστικών Προσφυγών (ΑΕΠΠ), η οποία επιβάλλεται επί της συνολικής αξίας κάθε αρχικής, τροποποιητικής ή συμπληρωματικής σύμβασης προ φόρων και κρατήσεων (άρθρο 350 παρ. 3 Ν. 4412/2016 & Κ.Υ.Α. 1191/2017 ΦΕΚ 969 Β'/22-03-2017). Επί της παραπάνω κράτησης επιβάλλεται τέλος χαρτοσήμου 3%, πλέον εισφοράς υπέρ ΟΓΑ ποσοστού 20%, υπολογιζόμενου επί το τέλος χαρτοσήμου.

γ) Κράτηση ύψους 0,07% υπέρ της Ενιαίας Ανεξάρτητης Αρχής Δημοσίων Συμβάσεων (ΕΑΑΔΗΣΥ), η οποία υπολογίζεται επί της αξίας, χωρίς ΦΠΑ, της αρχικής και κάθε συμπληρωματικής σύμβασης (άρθρο 4 παρ. 3 του Ν. 4013/2011, όπως τροποποιήθηκε και ισχύει & Υ.Α. 3491/2017 ΦΕΚ Β 1992/9.6.2017). Επί της παραπάνω κράτησης επιβάλλεται τέλος χαρτοσήμου 3%, πλέον εισφοράς υπέρ ΟΓΑ ποσοστού 20%, υπολογιζόμενου επί το τέλος χαρτοσήμου.

Στοιχεία επικοινωνίας για πληροφορίες και διευκρινίσεις: Αργυρίου Αναγνώστης τηλ. +30 2310498475, fax 270, email: argiriou@certh.gr και Κοπάνη Φωτεινή τηλ. +30 2310498272, email: kopani@certh.gr

Για το ΕΚΕΤΑ / ΙΝΕΒ

Σταματόπουλος Κωνσταντίνος  
Διευθυντής ΙΝΕΒ

<sup>1</sup> Η υποχρέωση της μη συνδρομής των λόγων αποκλεισμού της παραγράφου 1 του άρθρου 73 του Ν. 4412/2016 αφορά αα) στις περιπτώσεις Ε.Π.Ε., Ι.Κ.Ε. και προσωπικών εταιρειών (Ο.Ε. και Ε.Ε.), τους διαχειριστές, ββ) στις περιπτώσεις ανωνύμων εταιρειών (Α.Ε.), τον Διευθύνοντα Σύμβουλο, καθώς και όλα τα μέλη του Διοικητικού Συμβουλίου

## ΠΕΡΙΓΡΑΦΗ - ΤΕΧΝΙΚΕΣ ΠΡΟΔΙΑΓΡΑΦΕΣ ΥΠΗΡΕΣΙΩΝ

Το Εθνικό Κέντρο Έρευνας και Τεχνολογικής Ανάπτυξης (ΕΚΕΤΑ) / Ινστιτούτο Εφαρμοσμένων Βιοεπιστημών (ΙΝΕΒ), για τις ανάγκες του ερευνητικού έργου «ΕΘΝΙΚΟ ΔΙΚΤΥΟ ΙΑΤΡΙΚΗΣ ΑΚΡΙΒΕΙΑΣ - ΡΜΝ» προτίθεται να προβεί στην επιλογή Αναδόχου ο οποίος θα αναλάβει την «Διαμόρφωση χώρων υποδοχής υποδομών αλληλούχησης Νέας Γενιάς (NGS) του ΙΝΕΒ», σύμφωνα με τις απαιτήσεις και τεχνικές προδιαγραφές που περιγράφονται παρακάτω και οι οποίες θα πρέπει να πληρούνται στο σύνολό τους.

### **Γενικά**

Οι εργασίες θα εκτελεστούν στο **ισόγειο** και στον **1<sup>ο</sup> όροφο** του κτιρίου ΙΝΕΒ (οι κατόψεις των χώρων δίδονται στο ΠΑΡΑΡΤΗΜΑ Ι της παρούσας) και αφορούν:

1. την μελέτη διαμόρφωσης χώρων
2. την διαμόρφωση χώρου υποδοχής, γραφείου και control room, στο ισόγειο και
3. την διαμόρφωση ενός χώρου γραφείου και την κατασκευή ελαφρών διαχωριστικών στον 1<sup>ο</sup> όροφο.

### **Περιγραφή Εργασιών**

#### **1. ΧΩΡΙΣΜΑΤΑ ΓΥΨΟΣΑΝΙΔΑΣ**

**Τοιχώματα διπλής όψης με γυψοσανίδες κοινές πάχους 12.5 MM και στις δύο όψεις πάνω σε μεταλλικό σκελετό, με μόνωση, συνολικού πάχους 100 MM**, τύπου KNAUF, οποιωνδήποτε διαστάσεων και οποιουδήποτε σχεδίου (τεθλασμένα ή μη) για τον διαχωρισμό δωματίων, βοηθητικών χώρων, κ.λπ., που διαμορφώνονται και κατασκευάζονται σύμφωνα με τα σχέδια της μελέτης και τις υποδείξεις (κατόψεις, τομές κ.λπ.) του Αναδόχου, τα σχέδια λεπτομερειών αυτών και την παρακάτω περιγραφή :

- α) Μεταλλικός σκελετός από διατομές στραντζαριστού γαλβανισμένου χαλυβδόφυλλου, ειδικού σχήματος Π πάχους 50 mm με νεύρωση και στραντζαριστά άκρα, πάχους 6/10 MM, αποτελούμενος από οριζόντιες και κατακόρυφες διατομές (ορθοστάτες) ανά αποστάσεις των 40 CM ή 60 CM περίπου (υποπολλαπλάσιο του πλάτους των γυψοσανίδων) και οπωσδήποτε στις συνδέσεις - συναντήσεις δύο επιπέδων, στις συναντήσεις με τοίχους στα άκρα που διαμορφώνουν ανοίγματα θυρών, παραθύρων κ.λπ. (λαμπάδες) και στις ελεύθερες απολήξεις τοίχων συνδέσεις ορθών ή αμβλειών γωνιών, συνδέσεις σε σχήμα T, ειδικές συνδέσεις, διαμορφώσεις αρμών διαστολής κ.λπ., πλήρως τοποθετημένος, συναρμολογημένος και στερεωμένος πάνω σε οποιοδήποτε δομικό στοιχείο (δάπεδο, οροφή, τοίχο κ.λπ.) σύμφωνα με τα όσα κατά περίπτωση ορίζουν τα σχέδια της μελέτης του Αναδόχου, οι προδιαγραφές των υλικών και ο τρόπος κατασκευής αυτών, με τη χρησιμοποίηση των αναγκαίων ηχομονωτικών παρεμβυσμάτων (ταινίες από αφρώδες συμπιεστό υλικό, περιμετρικές λωρίδες, σφηνώματα υαλοβάμβακα, κορδόνια από σπογγώδες πολυαιθυλένιο κ.λπ.) και των κατάλληλων πλαστικών βυσμάτων (υρατ) και βιδών.
- β) Ηχητική μόνωση από πλάκες πετροβάμβακα πάχους 5cm και βάρους 50kg/m<sup>3</sup>, τύπου KNAUF PETRA (σημείο τήξης > 1000°C) τοποθετημένες στα φαντώματα του σκελετού.

- γ) Αμφίπλευρη (2 φύλλα σε κάθε πλευρά) επένδυση του σκελετού με επίπεδες γυψοσανίδες κοινές (ανθυγρές στους υγρούς χώρους) λοξών άκρων πάχους 12.5 MM, του τύπου GKB της KNAUF, τοποθετημένες σύμφωνα με τα σχέδια της μελέτης του Αναδόχου και στερεωμένες στις μεταλλικές διατομές του σκελετού, στις αναγκαίες αποστάσεις, με κατάλληλες αυτοπροωθούμενες βίδες γυψοσανίδων. Διευκρινίζεται ότι, οι γυψοσανίδες (εκατέρωθεν σε επαφή με το σκελετό), πηγαίνουν μέχρι την ψευδοροφή.
- δ) Τελείωμα κατασκευής τοιχώματος και ενίσχυση των κατακορύφων ελευθέρων γωνιών με μεταλλικά γαλβανισμένα διάτρητα ελάσματα (γωνιόκρανα), τη διαμόρφωση και φινίρισμα των διαφόρων εσοχών (σκοτίες) στις συναντήσεις τοίχων ή οροφών είτε με τη χρησιμοποίηση μεταλλικών περιθωρίων γαλβανισμένου στραντζαριστού χαλυβδοφύλλου σχήματος Π είτε με τη χρησιμοποίηση λωρίδων γυψοσανίδας, είτε υλικού αρμολογήματος και φινιρίσματος (στόκου) και πάντοτε σύμφωνα με τα σχέδια της μελέτης του αναδόχου και σε συνεργασία με την Αναθέτουσα Αρχή, το σπατουλάρισμα των σημείων στήριξης και το αρμολόγημα - φινίρισμα των ενώσεων των γυψοσανίδων ή των αρμών συνάντησης επένδυσης μετά των δομικών στοιχείων με κατάλληλα υλικά αρμολογήματος - φινιρίσματος γυψοσανίδων, γάζες κ.λπ.

Στις εργασίες του Αναδόχου περιλαμβάνονται όλα γενικά τα είδη, υλικά και μικροϋλικά που απαιτούνται για την πλήρη κατασκευή των τοιχωμάτων επιτόπου (χωρίς την αξία των πάνω σε αυτά στερεωμένων μεταλλικών κασσών θυρών κ.λπ.), τα ικριώματα και οι εργασίες της πλήρους κατασκευής.

Πέραν των αναφερομένων στοιχείων, περιλαμβάνονται και όλες οι επιμέρους εργασίες και τα υλικά που είναι απαραίτητα για την πλήρη ολοκλήρωση της εργασίας, έστω και αν δεν είναι δυνατόν να προσδιορισθούν λεπτομερώς και δεν κατονομάζονται ρητά στην παρούσα.

## 2. ΜΙΚΡΟΚΑΤΑΣΚΕΥΕΣ ΓΥΨΟΣΑΝΙΔΑΣ ΑΝΟΙΓΜΑΤΩΝ.

Η εργασία αναφέρεται στη σφράγιση υφιστάμενου ανοίγματος (πόρτας) στον 1<sup>ο</sup> όροφο. Η κατασκευή θα είναι όμοια με του #1 και θα γίνει με τρόπο ώστε είναι ελάχιστα ορατή η πλήρωση του ανοίγματος, μετά την ολοκλήρωση της εργασίας.

## 3. ΧΡΩΜΑΤΙΣΜΟΙ ΕΠΙΦΑΝΕΙΩΝ ΓΥΨΟΣΑΝΙΔΑΣ.

**Χρωματισμοί επιφανειών γυψοσανίδων με πλαστικό χρώμα, τύπου ARTEX της ΧΡΩΤΕΧ** δηλαδή συμπληρωματικό σπατουλάρισμα των αρμών και των οπών με γυψόκολλα, τοπικό τρίψιμο με γυαλόχαρτο πάνω σε τάκο μέχρις ότου η επιφάνεια γίνει τελείως λεία, συνεχής και ομαλή, ειδική προστασία εξεχουσών γωνιών ή ελευθέρων απολήξεων τοίχων με ελαφρό στρογγύλεμα των ακμών (σπάσιμο των γωνιών) που γίνεται με τρίψιμο με λειαντικό χαρτί δαπέδων (πατόχαρτο) και εμποτισμός μέχρι κορεσμού των ακμών των γυψοσανίδων με βερνίκι πολυουρεθάνης μονομερές αραιωμένο κατά 25% με συνθετικό ή φυσικό νέφτι, καθάρισμα με βούρτσα, γενικό αστάρωμα όλων των επιφανειών μετά από την τέλεια ξήρανση της γυψόκολλας, με ειδικό αστάρι τύπου Primex A-300 (1 μέρος αστάρι με 4 μέρη νερού) της ΧΡΩΤΕΧ και δύο στρώσεις τουλάχιστον με πλαστικό του πιο πάνω τύπου, αρίστης ποιότητας, (η πρώτη στρώση θα γίνει με αραιώση 25 - 30% και δεύτερη στρώση, αφού ξηρανθεί τελείως η πρώτη, με αραιώση 10 - 15%) μέχρι επίτευξης ομοιόμορφης απόχρωσης, της εκλογής της Αναθέτουσας Αρχής, πάνω σε οποιοσδήποτε επιφάνειες τοιχωμάτων ή ψευδοροφών, με όλα τα απαιτούμενα ικριώματα σε οποιοδήποτε ύψος από το δάπεδο εργασίας.

Πέραν των αναφερομένων στοιχείων, περιλαμβάνονται και όλες οι επιμέρους εργασίες και τα υλικά που είναι απαραίτητα για την πλήρη ολοκλήρωση της εργασίας, έστω και αν δεν είναι δυνατόν να προσδιορισθούν λεπτομερώς και δεν κατονομάζονται ρητά στην παρούσα.

#### 4. ΕΣΩΤΕΡΙΚΕΣ ΞΥΛΙΝΕΣ ΘΥΡΕΣ.

Οι εσωτερικές πόρτες θα είναι ξύλινες πρεσσαριστές με επίπεδο φύλλο επενδυμένο με καπλαμά ή laminate. Στο εσωτερικό του φύλλου θα υπάρχει μόνωση χαρτοκυπέλης 36,8mm. Η κάσα θα είναι κατασκευασμένη από μασίφ αντικολλητή ξυλεία ή laminate, και θα διαθέτει περιμετρικό λάστιχο σφράγισης. Το πόμολο θα είναι ανοξείδωτο και όλες οι πόρτες θα διαθέτουν κλειδαριά.

#### 5. ΥΑΛΟΘΥΡΑ SEKURIT.

Στον 1<sup>ο</sup> όροφο θα τοποθετηθεί υαλόθυρα sekurit για τα οποία η Αναθέτουσα αρχή θα μπορεί να επιλέξει εάν θα είναι με ή χωρίς κάσα. Τοποθέτηση φύλλου από υαλοπίνακα sekurit (tempered) και triplex, ήτοι από δυο υαλοπίνακες tempered των 8mm έκαστος, συγκολλημένοι μεταξύ τους ως triplex. Θα διαθέτει κλειδαριά και το αντίστοιχο αντίκρουσμα. Οι μεντεσέδες θα έχουν μηχανισμό στάσης στη θέση των 90 μοιρών και επαναφοράς στην κλειστή θέση. Θα περιλαμβάνεται και η κατασκευή της ενίσχυσης από μεταλλική διατομή στο εσωτερικό του χωρίσματος της γυψοσανίδας για την ανάρτηση της πόρτας.

#### 6. ΣΤΑΘΕΡΑ ΠΑΡΑΘΥΡΑ.

Θα τοποθετηθούν στα νέα χωρίσματα του ισογείου και του 1<sup>ου</sup> ορόφου. Θα αποτελούνται από διπλό υαλοπίνακα (5-16-5mm). Ο εσωτερικός θα φέρει αυτοκόλλητες επιστρώσεις (τύπου αμμοβολής). Η τοποθέτηση θα γίνει με πηχάκια στο χώρισμα.

#### 7. ΚΑΤΑΣΚΕΥΗ ΚΛΩΣΤΡΑ.

Θα κατασκευαστούν στον χώρο της κουζίνας στον 1<sup>ο</sup> όροφο, με σκοπό τον οπτικό διαχωρισμό της από τον υπόλοιπο χώρο. Θα είναι κατασκευασμένα από ξύλινες ή Laminate διατομές 120x120mm και θα τοποθετηθούν σε απόσταση περίπου 120mm, μεταξύ τους. Η στερέωση θα γίνει επί του ψευδοδαπέδου. Στο άνω άκρο θα στερεωθούν είτε με οριζόντια τραβέρσα από το ίδιο υλικό (εφ' όσον είναι εμφανής), είτε με στήριξη στην οροφή, πάνω από την ψευδοροφή. Θα διαθέτουν στην εσωτερική (προς την κουζίνα) πλευρά επικάλυψη από πολυκαρβονικό φύλλο 8mm, μέχρι το ύψος του 1,60m. Το πολυκαρβονικό φύλλο θα στερεωθεί επί των ξύλινων διατομών, με κατάλληλους κοχλίες.

### ΓΕΝΙΚΕΣ ΑΠΑΙΤΗΣΕΙΣ – ΥΠΟΧΡΕΩΣΕΙΣ ΤΟΥ ΑΝΑΔΟΧΟΥ

- Με το πέρας των εργασιών, όλοι οι χώροι θα παραδοθούν, με ευθύνη του Αναδόχου, σε άριστη κατάσταση, καθαροί (αφού απομακρυνθούν από αυτούς, με ευθύνη του Αναδόχου, οποιαδήποτε άχρηστα υλικά προκύψουν κατά τη διάρκεια των εργασιών), σε απόλυτη λειτουργικότητα.
- Όσα υλικά – μικροϋλικά – εξαρτήματα απαιτηθούν για τη σωστή και ολοκληρωμένη εγκατάσταση και λειτουργία του παραπάνω περιγραφόμενου εξοπλισμού θα τα προμηθευτεί και θα τα τοποθετήσει ο Ανάδοχος, με ευθύνη και μέσα δικά του. Στην τιμή συμπεριλαμβάνεται και η μεταφορά του εξοπλισμού και των υλικών στον τόπο εκτέλεσης των εργασιών.
- Ο Ανάδοχος οφείλει να λάβει όλα τα απαραίτητα μέτρα κατά τη διάρκεια των εργασιών για την προστασία τόσο του προσωπικού του και των συνεργατών του, όσο και του προσωπικού της Αναθέτουσας Αρχής και των υπαρχουσών κατασκευών. Τυχόν κακοτεχνίες ή ζημίες που θα προκληθούν, βαρύνουν τον Ανάδοχο.
- Το εργατικό προσωπικό που τυχόν θα χρησιμοποιήσει ο Ανάδοχος θα ευρίσκεται και θα εργάζεται νομίμως στην Ελλάδα.
- Ο Ανάδοχος, είναι υπεύθυνος για την ασφάλιση του ιδίου και του προσωπικού που θα χρησιμοποιήσει καθ' όλη τη διάρκεια των συμβατικών του υποχρεώσεων με την Αναθέτουσα

Αρχή και τον βαρύνουν κάθε είδους σχετικές αμοιβές, ασφαλιστικές εισφορές και αποζημιώσεις του ιδίου και του προσωπικού του.

- Η Αναθέτουσα Αρχή δεν φέρει καμιά ευθύνη για την ασφάλεια και τα μέτρα προστασίας που αφορούν στο προσωπικό του αναδόχου κατά την εργασία του και εν γένει παραμονή του στον χώρο εκτέλεσης των εργασιών.
- Ο Ανάδοχος είναι υπεύθυνος για τη συμμόρφωση στις υποδείξεις και για την αποκατάσταση παντός είδους παρατηρήσεων που θα του υποδειχθούν από την Τεχνική Υπηρεσία της Αναθέτουσας Αρχής, σύμφωνα με την ανωτέρω τεχνική περιγραφή και τις εν γένει συμβατικές του υποχρεώσεις.

**Χρόνος παράδοσης:** Εντός τριάντα (30) ημερών από την ημερομηνία υπογραφής της σύμβασης.

### **ΑΠΑΙΤΟΥΜΕΝΑ ΣΤΟΙΧΕΙΑ ΕΓΚΥΡΗΣ ΠΡΟΣΦΟΡΑΣ**

Οι προσφορές θα πρέπει κατ' ελάχιστο να περιλαμβάνουν τα παρακάτω:

- Αναλυτική περιγραφή των προσφερόμενων ειδών και υπηρεσιών και των τεχνικών χαρακτηριστικών τους
- Μελέτη των συνολικών διαμορφώσεων και υλικών που θα χρησιμοποιηθούν με βάση την τεχνική περιγραφή της παρούσας πρόσκλησης και τα σχέδια του Παραρτήματος Ι.
- Προσφορά για το σύνολο των υπό προμήθεια ειδών και υπηρεσιών
- Τιμή προσφοράς συνολική χωρίς ΦΠΑ, τον αναλογούντα ΦΠΑ και τιμή προσφοράς συμπεριλαμβανομένου του ΦΠΑ για το σύνολο των ειδών και υπηρεσιών.
- Περιγραφή για τον χρόνο και τρόπο παράδοσης και εγκατάστασης των ειδών
- Τυχόν προσφερόμενη εγγύηση ειδών ή/και εργασιών

ΠΑΡΑΡΤΗΜΑ Ι

ΚΑΤΟΨΕΙΣ

- 1<sup>ος</sup> ΟΡΟΦΟΣ

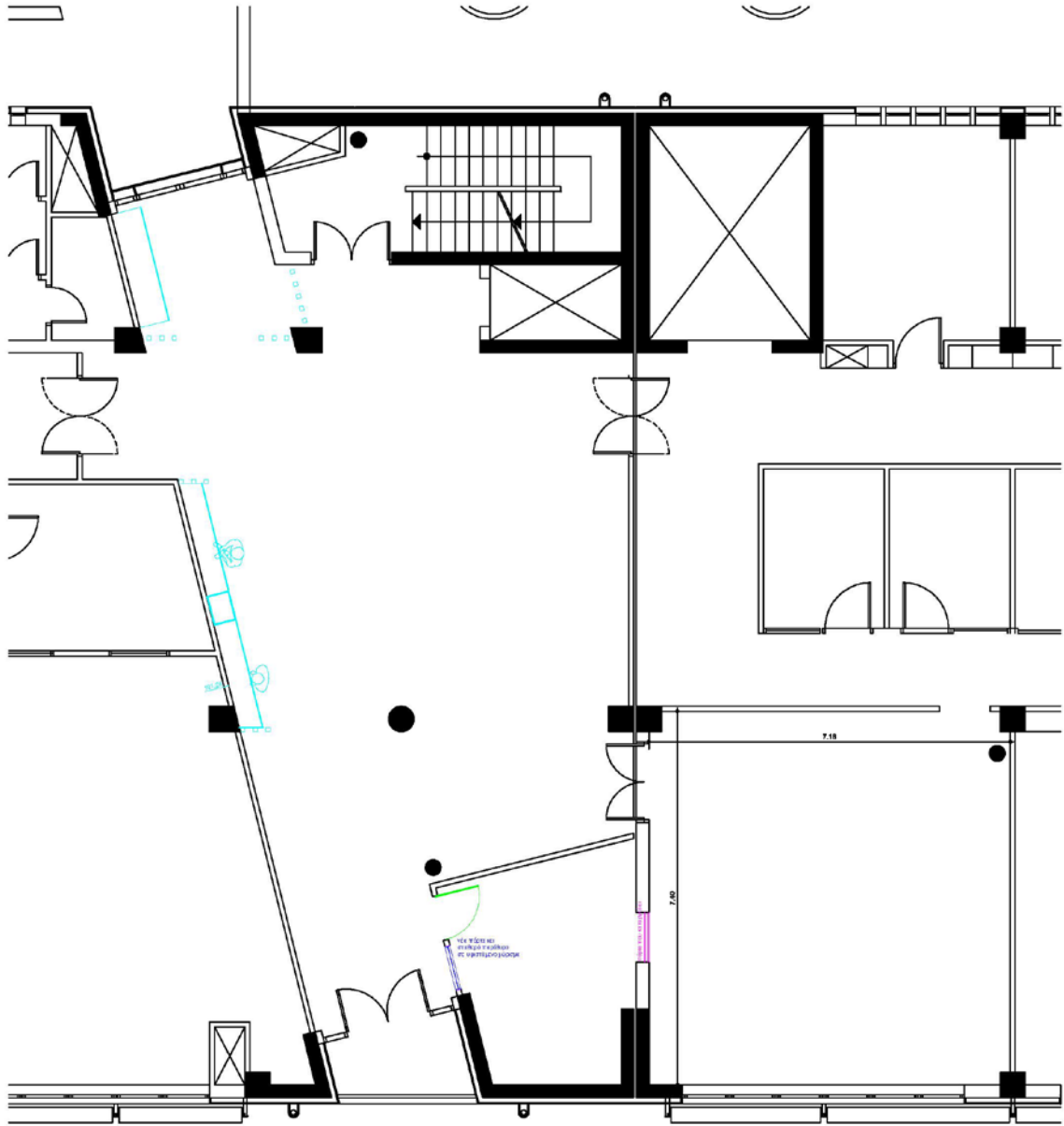

• ΙΣΟΓΕΙΟ

