

**ΠΡΟΣΚΛΗΣΗ ΕΝΔΙΑΦΕΡΟΝΤΟΣ ΚΑΙ ΚΑΤΑΘΕΣΗΣ ΠΡΟΣΦΟΡΩΝ**  
**ΓΙΑ ΤΗΝ ΑΝΑΘΕΣΗ ΤΗΣ ΠΡΟΜΗΘΕΙΑΣ**

***«Διάνοιξη δεύτερης εξόδου στο αμφιθέατρο του κτηρίου Κεντρικής Διοίκησης του συγκροτήματος του ΕΚΕΤΑ »***

Το Εθνικό Κέντρο Έρευνας και Τεχνολογικής Ανάπτυξης (ΕΚΕΤΑ) / Κεντρική Διεύθυνση (ΚΔ), νομικό πρόσωπο ιδιωτικού δικαίου, μη κερδοσκοπικού χαρακτήρα, που εδρεύει στη Θέρμη Θεσσαλονίκης, 6ο χλμ. Οδού Χαριλάου-Θέρμης, προσκαλεί κάθε ενδιαφερόμενο (φυσικό ή νομικό πρόσωπο, ή ενώσεις και κοινοπραξίες αυτών) να υποβάλει πρόταση – προσφορά, μη δεσμευτική για το ΕΚΕΤΑ, σύμφωνα με τις τεχνικές προδιαγραφές της παρούσας πρόσκλησης, για την ανάθεση της προμήθειας :

***«Διάνοιξη δεύτερης εξόδου στο αμφιθέατρο του κτηρίου Κεντρικής Διοίκησης του συγκροτήματος του ΕΚΕΤΑ »***

Η συνολική δαπάνη της προμήθειας δεν πρέπει να υπερβαίνει τις **είκοσι εννέα χιλιάδες εννιακόσια πενήντα ευρώ (29.950,00 €) μη συμπεριλαμβανομένου του ΦΠΑ.**

Οι υποψήφιοι θα πρέπει να έχουν αποδεδειγμένη επαγγελματική εμπειρία στην υλοποίηση αντίστοιχων προμηθειών και η προσφορά τους να πληροί τις Τεχνικές Προδιαγραφές της παρούσας Πρόσκλησης.

Οι ενδιαφερόμενοι παρακαλούνται όπως υποβάλουν έγγραφη προσφορά, για το σύνολο της προμήθειας, που αποτελεί αντικείμενο της παρούσας πρόσκλησης όπως προσδιορίζεται ειδικότερα στις τεχνικές προδιαγραφές αυτής με τα εξής στοιχεία:

**ΠΡΟΣΦΟΡΑ για**

***«Διάνοιξη δεύτερης εξόδου στο αμφιθέατρο του κτηρίου Κεντρικής Διοίκησης του συγκροτήματος του ΕΚΕΤΑ »***

Οι προσφορές πρέπει να υποβληθούν μέχρι την **Παρασκευή, 08 Οκτωβρίου 2021 και ώρα 12:00 μμ** με τα στοιχεία της Πρόσκλησης, με έναν από τους παρακάτω τρόπους: Ηλεκτρονικά, στην ηλεκτρονική διεύθυνση: sklar1@certh.gr ή μέσω ταχυδρομείου ή ταχυμεταφορέα (courier) στη διεύθυνση:

ΕΚΕΤΑ / ΚΔ Θεσσαλονίκη: 6ο χλμ. Χαριλάου-Θέρμης, 57001 Θέρμη Θεσσαλονίκης  
Μονάδα Προμηθειών και Περιουσίας  
Υπεύθυνος παραλαβής προσφορών: κα Σκλαρή Στυλιανή, τηλ. +30 2310 498257

Για τη λήψη της τελικής απόφασης και επιλογής, μεταξύ των προσφορών που πληρούν τις τεχνικές προδιαγραφές της παρούσας Πρόσκλησης, θα συνεκτιμηθούν:

- α) Το ύψος της οικονομικής προσφοράς
- β) Η πληρότητα και αρτιότητα της πρότασης
- γ) Η τεχνική και επαγγελματική ικανότητα των υποψηφίων
- δ) Η διάρκεια εγγύησης (εφόσον παρέχεται)
- ε) Η τεχνική υποστήριξη μετά την πώληση
- στ) Η διαθεσιμότητα
- ζ) Ο χρόνος παράδοσης

Η υποβολή της προσφοράς συνεπάγεται την πλήρη και ανεπιφύλακτη αποδοχή από τον υποψήφιο Ανάδοχο όλων των όρων της παρούσας πρόσκλησης.

Ο Ανάδοχος πριν την υπογραφή της σύμβασης ή την ανάθεση υποχρεούται να προσκομίσει:

α) Υπεύθυνη Δήλωση ότι δεν συντρέχουν για τον Ανάδοχο οι λόγοι αποκλεισμού του άρθρου 73 παρ. 1 και παρ. 4 περ. δ του Ν. 4412/2016, όπως έχει τροποποιηθεί και ισχύει.

Η ως άνω Υπεύθυνη Δήλωση υπογράφεται, κατά περίπτωση, ως εξής:

i) Στην περίπτωση φυσικού προσώπου, από το φυσικό πρόσωπο, ii) Στην περίπτωση Ε.Π.Ε., Ι.Κ.Ε., Ο.Ε. και Ε.Ε. από τους διαχειριστές, iii) Στην περίπτωση Α.Ε. από τον εκπρόσωπό της. Ως εκπρόσωπος νοείται ο νόμιμος εκπρόσωπος αυτής, όπως προκύπτει από το ισχύον καταστατικό ή το πρακτικό εκπροσώπησης της κατά το χρόνο υποβολής της προσφοράς ή αίτησης συμμετοχής ή το αρμοδίως εξουσιοδοτημένο φυσικό πρόσωπο να εκπροσωπεί αυτήν για διαδικασίες σύναψης συμβάσεων ή για συγκεκριμένη διαδικασία σύναψης σύμβασης, iv) Σε κάθε άλλη περίπτωση νομικού προσώπου το/τους νόμιμο/ους εκπρόσωπο/ους του,<sup>1</sup>

β) Τελευταία τροποποίηση του καταστατικού της εταιρείας ή οποιοδήποτε άλλο επίσημο νομιμοποιητικό έγγραφο από το οποίο προκύπτει ο νόμιμος εκπρόσωπος της εταιρείας, εφόσον ο προσφέρων είναι νομικό πρόσωπο

γ) Φορολογική ενημερότητα σε ισχύ

δ) Ασφαλιστική ενημερότητα σε ισχύ

ε) Οποιοδήποτε άλλο δικαιολογητικό τυχόν ζητηθεί από την Αναθέτουσα Αρχή στα πλαίσια εφαρμογής της ισχύουσας περί δημοσίων συμβάσεων νομοθεσίας.

Τον Ανάδοχο βαρύνουν οι ακόλουθες κρατήσεις:

α) Ο προβλεπόμενος φόρος εισοδήματος

β) Κράτηση ύψους 0,06%, υπέρ της Αρχής Εξέτασης Προδικαστικών Προσφυγών (ΑΕΠΠ), η οποία επιβάλλεται επί της συνολικής αξίας κάθε αρχικής, τροποποιητικής ή συμπληρωματικής σύμβασης προ φόρων και κρατήσεων (άρθρο 350 παρ. 3 Ν. 4412/2016 & Κ.Υ.Α. 1191/2017 ΦΕΚ 969 Β'/22-03-2017). Επί της παραπάνω κράτησης επιβάλλεται τέλος χαρτοσήμου 3%, πλέον εισφοράς υπέρ ΟΓΑ ποσοστού 20%, υπολογιζόμενου επί το τέλος χαρτοσήμου.

γ) Κράτηση ύψους 0,07% υπέρ της Ενιαίας Ανεξάρτητης Αρχής Δημοσίων Συμβάσεων (ΕΑΑΔΗΣΥ), η οποία υπολογίζεται επί της αξίας, χωρίς ΦΠΑ, της αρχικής και κάθε συμπληρωματικής σύμβασης (άρθρο 4 παρ. 3 του Ν. 4013/2011, όπως τροποποιήθηκε και ισχύει & Υ.Α. 3491/2017 ΦΕΚ Β 1992/9.6.2017). Επί της παραπάνω κράτησης επιβάλλεται τέλος χαρτοσήμου 3%, πλέον εισφοράς υπέρ ΟΓΑ ποσοστού 20%, υπολογιζόμενου επί το τέλος χαρτοσήμου.

Στοιχεία επικοινωνίας για πληροφορίες και διευκρινίσεις: Ντόλιος Ιωάννης τηλ. +30 2310 498196, email: dolios@certh.gr

Για το ΕΚΕΤΑ / ΚΔ

Δρ. Τζοβάρas Δημήτριος

Ο Διευθυντής ΚΔ και Πρόεδρος του ΔΣ ΕΚΕΤΑ

<sup>1</sup> Η υποχρέωση της μη συνδρομής των λόγων αποκλεισμού της παραγράφου 1 του άρθρου 73 του Ν. 4412/2016 αφορά αα) στις περιπτώσεις Ε.Π.Ε., Ι.Κ.Ε. και προσωπικών εταιρειών (Ο.Ε. και Ε.Ε.), τους διαχειριστές, ββ) στις περιπτώσεις ανωνύμων εταιρειών (Α.Ε.), τον Διευθύνοντα Σύμβουλο, καθώς και όλα τα μέλη του Διοικητικού Συμβουλίου

## ΠΕΡΙΓΡΑΦΗ - ΤΕΧΝΙΚΕΣ ΠΡΟΔΙΑΓΡΑΦΕΣ ΕΡΓΟΥ

Το Εθνικό Κέντρο Έρευνας και Τεχνολογικής Ανάπτυξης πρόκειται να προβεί στις εργασίες Διάνοιξης δεύτερης εξόδου στο αμφιθέατρο του κτιρίου του συγκροτήματος του ΕΚΕΤΑ της Κεντρικής Διεύθυνσης στην έδρα της Αναθέτουσας Αρχής στο 6<sup>ο</sup> χλμ. Χαριλάου Θέρμης (ΤΚ 57001, Θέρμη, Θεσσαλονίκη) σύμφωνα με τις απαιτήσεις και τις τεχνικές προδιαγραφές που περιγράφονται παρακάτω ως προς τις υπό παροχή υπηρεσίες/εργασίες οι οποίες θα πρέπει να πληρούνται στο σύνολό τους:

**CPV : 44112000-8**

Δυνάμει του άρθρου 156 (Επείγουσα αντιμετώπιση στατικών και τεχνικών ζητημάτων σε κτιριακές υποδομές) του ν. 4635/2019 όπως ισχύει, το ΕΚΕΤΑ θα προβεί στην ανάθεση των κάτωθι περιγραφόμενων υπηρεσιών/εργασιών σε τεχνικό σύμβουλο που θα πληροί τα κάτωθι απαιτούμενα κριτήρια τεχνικής επάρκειας και ο οποίος θα αναλάβει την εποπτεία και την επίβλεψη του συγκεκριμένου έργου όπως αναλυτικώς περιγράφεται ακολούθως.

Ειδικότερα, η δεύτερη έξοδος στο αμφιθέατρο του ΕΚΕΤΑ έχει σχεδιαστεί και θα λειτουργήσει ως έξοδος κινδύνου σε έκτακτες περιπτώσεις όπως πυρκαγιά, σεισμός κτλ. στοιχείο που αποδεικνύει την ανάγκη της επείγουσας αντιμετώπισης του συγκεκριμένου στατικού και τεχνικού ζητήματος.

**Ο τεχνικός σύμβουλος που θα επιλεγεί οφείλει να πληροί τα απαιτούμενα κάτωθι προσόντα/κριτήρια τεχνικής επάρκειας:**

Να διαθέτει Πτυχίο Πολιτικού Μηχανικού ΑΕΙ καθώς και αποδεδειγμένη εμπειρία στην υλοποίηση συμβάσεων συναφούς φυσικού αντικείμενου ήτοι να έχει υλοποιήσει κατά τη διάρκεια της τελευταίας τριετίας τουλάχιστον δύο (2) συμβάσεις συναφούς φυσικού αντικείμενου με την προς σύναψη σύμβαση της παρούσας Πρόσκλησης και προς τεκμηρίωση των απαιτούμενων προσόντων να υποβληθούν τα σχετικά πρόσφορα αποδεικτικά έγγραφα.

### **1. ΣΥΝΟΠΤΙΚΗ ΠΕΡΙΓΡΑΦΗ**

Στο ισόγειο του Κτιρίου Διοίκησης του ΕΚΕΤΑ βρίσκεται το κεντρικό αμφιθέατρο του ΕΚΕΤΑ. Το αμφιθέατρο διαθέτει μία κεντρική είσοδο/έξοδο πλάτους 180 εκατοστών από στην εσωτερική μεριά του ισόγειου του κτηρίου. Το ισόγειο του κτηρίου βρίσκεται στο επίπεδο του εδάφους.

Στόχος των συγκεκριμένων εργασιών είναι η διάνοιξη μίας δεύτερης εξόδου στο βάθος του αμφιθεάτρου ακριβώς απέναντι από την κεντρική είσοδο. Λόγο της κατηφορικής κλίσης του αμφιθεάτρου η δεύτερη έξοδος θα έχει υψομετρική διαφορά από την κεντρική 150 εκατοστών. Η δεύτερη έξοδος θα διανοιχθεί με τρόπο που μέσα από κατάλληλο πυροδιαμέρισμα (διάδρομο) και κατάλληλη κλίμακα (σκάλα) θα οδηγεί απευθείας στον εξωτερικό προαύλιο χώρο του συγκροτήματος.

Για την διάνοιξη της εξόδου θα απαιτηθεί καθαίρεση τμημάτων από οπλισμένο σκυρόδεμα.

Στη διαδρομή όπου θα διέλθει ο κλιμακούμενος διάδρομος της εξόδου και επάνω στην τοιχοποιία που θα καθαιρεθεί υπάρχει εγκατεστημένος πάγκος κουζίνας παρακείμενου γραφείου. Οι εγκατεστημένες ηλεκτρολογικές και υδραυλικές υποδομές του πάγκου αυτού θα πρέπει να αποξηλωθούν και να μετατοπιστούν 2.5 μέτρα. Το παρακείμενο γραφείο θα

διαχωρισθεί από τον διάδρομο της εξόδου που θα δημιουργηθεί με κατάλληλη τοιχοποιία ξηράς δόμησης.

Στο εσωτερικό του αμφιθεάτρου θα εγκατασταθεί πυράντοχη πόρτα ασφαλείας η οποία θα οδηγεί στην σκάλα και τον διάδρομο εξόδου. Ο διάδρομος θα διαθέτει φωτισμό ασφαλείας.

Σχετικά σχέδια παρατίθενται στην τελευταία παράγραφο της παρούσης.

Κατόπιν συνεννοήσεως με την τεχνική υπηρεσία του ΕΚΕΤΑ οι ενδιαφερόμενοι υποψήφιοι θα πρέπει να επισκεφτούν τις εγκαταστάσεις της Αναθέτουσας Αρχής (ΕΚΕΤΑ, 6<sup>ο</sup> χλμ οδού Χαριλάου Θέρμης, ΤΚ 57001, Θεσσαλονίκη) για επιτόπια ενημέρωση. Ως εκ τούτου θα πρέπει να προσκομισθεί με το φάκελο της προσφοράς τους βεβαίωση υπογεγραμμένη από τον/τους αρμόδιο/αρμοδίους υπάλληλο/υπαλλήλους της Τεχνικής Υπηρεσίας της Αναθέτουσας Αρχής που να βεβαιώνει ότι ο συγκεκριμένος υποψήφιος έλαβε γνώση του αντικειμένου της παρούσας Πρόσκλησης και των απαιτούμενων υλικών και υπηρεσιών/εργασιών.

## **2. ΜΕΛΕΤΗ – ΑΔΕΙΟΔΟΤΗΣΗ-ΧΡΟΝΟΣ ΥΛΟΠΟΙΗΣΗΣ ΤΟΥΣ**

Μετά την υπογραφή της σύμβασης με τον Ανάδοχο και πριν την έναρξη των εργασιών, θα πρέπει να διενεργηθούν οι παρακάτω μελέτες ώστε το έργο να διέπεται από πλήρη νομιμότητα. Οι μελέτες θα αποτελέσουν επίσης τη θεωρητική και πρακτική τεκμηρίωση του έργου πριν δοθεί η τελική έγκριση από το ΕΚΕΤΑ ώστε να αρχίσει η τεχνική υλοποίηση και ο χρόνος υλοποίησής τους ορίζεται το ανώτερο εντός δεκαπέντε (15) ημερολογιακών ημερών από την ημέρα κατάθεσης της αίτησης λήψης αδειάς στην οικεία πολεοδομική υπηρεσία όπως προβλέπεται στο σημείο 14 της παρούσας Πρόσκλησης.

- i. Αρχιτεκτονική μελέτη για τη νέα διαρρύθμιση.
- ii. Μελέτη παθητικής Πυροπροστασίας.
- iii. Μελέτη Ενεργητικής Πυροπροστασίας (αν κριθεί αναγκαία).
- iv. Μελέτη Ύδρευσης και Αποχέτευσης για τον παρακείμενο πάγκο κουζίνας.
- v. Μελέτη Ισχυρών Ρευμάτων – φωτισμού.
- vi. Στατική Μελέτη για τη δημιουργία ασφαλούς στατικού χώρου μετά από την εφαρμογή των καθαιρέσεων που προτείνονται καθώς και την αποκατάσταση της στατικής επάρκειας του κτιρίου μετά τη νέα διαρρύθμιση.
- vii. Οποιαδήποτε άλλη μελέτη κριθεί αναγκαία από τις αρμόδιες υπηρεσίες για την πλήρη αδειοδότηση και κατασκευή του έργου, π.χ. οικοδομική άδεια.

## **3. ΕΡΓΑΣΙΕΣ ΚΑΘΑΙΡΕΣΕΩΝ ΟΠΛΙΣΜΕΝΟΥ ΣΚΥΡΟΔΕΜΑΤΟΣ**

Οι εργασίες θα εκκινήσουν μετά από τη λήψη της σχετικής οικοδομικής αδειάς και την απομόνωση των τμημάτων όπου θα λάβουν χώρα οι παρεμβάσεις.

Κύριο μέλημα θα πρέπει να είναι η απρόσκοπτη συνέχιση της λειτουργίας του Κέντρου χωρίς την παραμικρή όχληση, πέραν ίσως του απαραίτητου θορύβου. Θα κατατεθεί πρόταση ανάδοχου προς την κατεύθυνση αυτή και συζήτηση με τις αρμόδιες υπηρεσίες του φορέα.

Η καθαιρέση τμημάτων από οπλισμένο σκυρόδεμα θα διενεργηθεί με αδιατάρακτη κοπή και αποκατάσταση της αδρανείας των καθαιρουμένων τμημάτων με μεταλλικά πλαίσια με τα ίδια μηχανικά χαρακτηριστικά, όπως θα περιγράφονται στην στατική μελέτη που θα προηγηθεί.

Κατά τη διενέργεια της αδιατάρακτης κοπής θα πρέπει να ληφθεί μέριμνα να και όλα τα απαραίτητα μέτρα και εξοπλισμός ώστε να απομακρύνετε απρόσκοπτα το νερό ψύξης.

#### **4. ΕΡΓΑΣΙΕΣ ΣΚΥΡΟΔΕΜΑΤΟΣ**

Θα πρέπει να εκτελεστούν εργασίες οπλισμένου σκυροδέματος για την αντιστήριξη των πρανών της κλιμακούμενης διόδου. Η κατασκευή των τοίχων αντιστήριξης θα θεμελιωθεί με οπλισμένο επίσης σκυρόδεμα. Θα δημιουργηθεί πλατύσκαλο τόσο πριν από την πρώτη ανιούσα βαθμίδα όσο και μετά από την τελευταία (ΣΧΕΔΙΟ 2).

#### **5. ΕΠΕΝΔΥΣΕΙΣ ΚΛΙΜΑΚΑΣ – ΠΡΑΝΩΝ**

Τα σκαλοπάτια και τα πλατύσκαλα της νέας κλίμακας θα επενδυθούν με λευκό μάρμαρο που θα φέρει τα κατάλληλα αντιολισθητικά μέτρα.

Τα πλαϊνά τοιχία του κλιμακούμενου διαδρόμου της εξόδου θα φέρουν κρυφό φωτισμό για τη διευκόλυνση της ανόδου σε περίπτωση εκκένωσης του αμφιθεάτρου.

#### **6. ΝΕΑ ΕΞΩΤΕΡΙΚΑ ΚΟΥΦΩΜΑΤΑ**

Η υπάρχουσα πόρτα προς τον υπαίθριο χώρο μπορεί να διατηρηθεί εάν πληροί τις προϋποθέσεις των σχετικών διατάξεων πυρασφάλειας. Αν όχι θα πρέπει να τροποποιηθεί η να αντικατασταθεί καταλλήλως.

#### **7. ΝΕΑ ΕΣΩΤΕΡΙΚΑ ΚΟΥΦΩΜΑΤΑ**

Θα χρειαστούν δυο εσωτερικά κουφώματα:

- i. Πυράντοχη θύρα στην άνοδο των βαθμίδων από το εσωτερικό του αμφιθεάτρου που θα φέρει μπάρα πανικού.
- ii. Πυράντοχη θύρα για το πέρασμα από τον παρακείμενο χώρο εργασίας του ισογείου στο πλατύσκαλο εξόδου.

#### **8. ΝΕΟΙ ΤΟΙΧΟΙ – ΕΠΕΝΔΥΣΕΙΣ**

Θα κατασκευαστούν νέοι τοίχοι από πυράντοχη γυψοσανίδα πάχους σύμφωνα με τις κείμενες διατάξεις πυροπροστασίας στο εσωτερικό του αμφιθεάτρου για να ορίσουν το πυροδιαμέρισμα του πλατύσκαλου πριν από τη νέα κλίμακα. Οι τοίχοι αυτοί θα επενδυθούν από την πλευρά του αμφιθεάτρου με υλικό όμοιο με αυτό της υπόλοιπης επένδυσης.

Νέος τοίχος θα χρειαστεί να κατασκευαστεί επίσης υπεράνω του πρανού μεταξύ κουζίνας και νέας κλίμακας. Ο τοίχος αυτός θα βαφεί σε χρώματα που θα επιλεγούν κατά τη διάρκεια της σύμβασης κατόπιν συνεννόησης της τεχνικής υπηρεσίας του ΕΚΕΤΑ με τον Ανάδοχο.

## **9. ΜΕΤΑΦΟΡΑ - ΑΝΑΚΑΤΑΣΚΕΥΗ ΠΑΓΚΟΥ ΚΟΥΖΙΝΑΣ**

Ο πάγκος της κουζίνας θα αποξηλωθεί, το κατά το δυνατό με μη καταστροφικό τρόπο, κατά την διενέργεια των εργασιών και θα κατασκευαστεί η υποδομή για να γίνει η υποδοχή αυτού ή νέου πάγκου κουζίνας που θα τοποθετηθεί δίπλα από την υπάρχουσα θέση του.

Αυτό περιλαμβάνει την αναδρομολόγηση τόσο των γραμμών ύδρευσης (κρύο και ζεστό νερό), όσο και των γραμμών αποχέτευσης. Όλες αυτές οι εργασίες θα γίνουν με γνώμονα την ελάχιστη όχληση και με τις κατάλληλες διατομές για την εύρυθμη λειτουργία.

Η επανατοποθέτηση της κουζίνας, η δημιουργία νέων δικτύων ύδρευσης και αποχέτευσης, η πιθανή ανάγκη διάνοιξης νέου φρεατίου, θα προκαλέσει μοιραία βλάβες στο υφιστάμενο δάπεδο και θα είναι απαραίτητη η πλήρης καθαίρεση του και η διάστρωση νέου από κεραμικά πλακίδια κατά το δυνατόν όμοια με αυτά του υπολοίπου χώρου.

Η δαπάνη εγκατάστασης του νέου πάγκου κουζίνας δεν αποτελεί αντικείμενο της παρούσας Πρόσκλησης.

## **10. ΕΓΚΑΤΑΣΤΑΣΕΙΣ ΙΣΧΥΡΩΝ ΡΕΥΜΑΤΩΝ**

Όλες οι νέες εγκαταστάσεις (πλατύσκαλα, κλίμακα, κουζίνα) πρέπει να ρευματοδοτηθούν με νέα κυκλώματα τόσο για λόγους επαρκούς φωτισμού όσο και για λόγους λειτουργίας (πάγκος κουζίνας). Θα γίνει μεταφορά υπο-πίνακα εάν κριθεί απαραίτητο και κατόπιν συνεννοήσεως με την αρμόδια τεχνική υπηρεσία του ΕΚΕΤΑ.

## **11. ΒΑΦΕΣ**

Όλες οι επιφάνειες των τοίχων (πλην αυτών που θα επενδυθούν) θα βαφούν με ακρυλικά χρώματα αποχρώσεων επιλογής του ΕΚΕΤΑ.

## **12. ΑΠΟΜΑΚΡΥΝΣΗ ΠΡΟΪΟΝΤΩΝ ΚΑΘΑΙΡΕΣΕΩΝ, ΥΛΙΚΩΝ, ΚΑΘΑΡΙΣΜΟΣ ΧΩΡΟΥ**

Όλα τα προϊόντα καθαιρέσεων, τα άχρηστα υλικά και κάθε είδους απορρίμματα, θα συλλέγονται σε κάδο μεταφοράς και θα οδηγηθούν σε σημείο όπου επιτρέπεται η απόρριψή τους, με ευθύνη του Αναδόχου ώστε ο χώρος συνολικά να παραδοθεί καθαρός και λειτουργικός.

## **13. ΠΑΡΑΔΟΣΗ – ΠΑΡΑΛΑΒΗ -ΠΛΗΡΩΜΗ ΑΝΑΔΟΧΟΥ**

Η πληρωμή του Αναδόχου θα πραγματοποιηθεί τμηματικά μετά την αντίστοιχη υλοποίηση των εργασιών της παρούσας και την αντίστοιχη ποσοτική και ποιοτική παραλαβή των εργασιών της παρούσας από την Αναθέτουσα Αρχή και όπως ειδικότερα εξειδικευθεί στην υπό σύναψη σύμβαση.

## **14. ΧΡΟΝΟΣ ΔΙΑΡΚΕΙΑΣ ΤΩΝ ΕΡΓΑΣΙΩΝ**

Ο χρόνος διάρκειας των εργασιών ορίζεται σε σαράντα πέντε (45) ημερολογιακές ημέρες από την ημερομηνία λήψης της σχετικής αδείας από την οικεία πολεοδομική υπηρεσία οπότε και από το συγκεκριμένο χρονικό σημείο θα εκκινεί η υπό σύναψη σύμβαση λαμβάνοντας παράλληλα υπόψη και την ειδικότερη τεθείσα προθεσμία για την υλοποίηση των μελετών κατά τα οριζόμενα στο σημείο 2 της παρούσας.

#### **15. ΠΑΡΑΤΑΣΗ ΧΡΟΝΟΥ ΠΑΡΑΔΟΣΗΣ-ΠΟΙΝΙΚΕΣ ΡΗΤΡΕΣ**

Ως προς την παράταση του χρόνου παράδοσης τυγχάνουν εφαρμοστέες οι διατάξεις του ν. 4412/2016 όπως τροποποιήθηκε και ισχύει και τυχόν καθυστέρηση παράδοσης του έργου για λόγους που αποκλίνουν από το εφαρμοστέο νομικό πλαίσιο συνεπάγονται την επιβολή των ποινικών ρητρών που προβλέπει η οικεία νομοθεσία (ν. 4412/2016).

#### **ΓΕΝΙΚΟΙ ΟΡΟΙ**

Στην οικονομική προσφορά του Αναδόχου πρέπει να περιλαμβάνονται:

- i. Οι αμοιβές και η ασφάλιση του εργατοτεχνικού προσωπικού.
- ii. Η καθημερινή παρακολούθηση και επίβλεψη από εξειδικευμένο μηχανικό.
- iii. Η προμήθεια, ενοικίαση και εισκόμιση μηχανημάτων και εργαλείων.
- iv. Η προμήθεια και εισκόμιση υλικών.
- v. Η απομάκρυνση των προϊόντων καθαίρεσης και παντός τύπου ρύπων και άχρηστων υλικών.
- vi. Η ασφάλιση του αντικειμένου της παρούσας με ασφάλεια αστικής ευθύνης για σωματικές βλάβες και ζημιές έναντι τρίτων ποσού τουλάχιστον ίσου με τον προϋπολογισμό της παρούσας Πρόσκλησης και θα πρέπει να προσκομισθεί σχετικό ασφαλιστήριο συμβόλαιο αστικής ευθύνης πριν την υπογραφή της υπό σύναψη σύμβασης.
- vii. Η εκπόνηση των μελετών και η αδειοδότηση του έργου.

#### **16. ΣΧΕΔΙΑ**

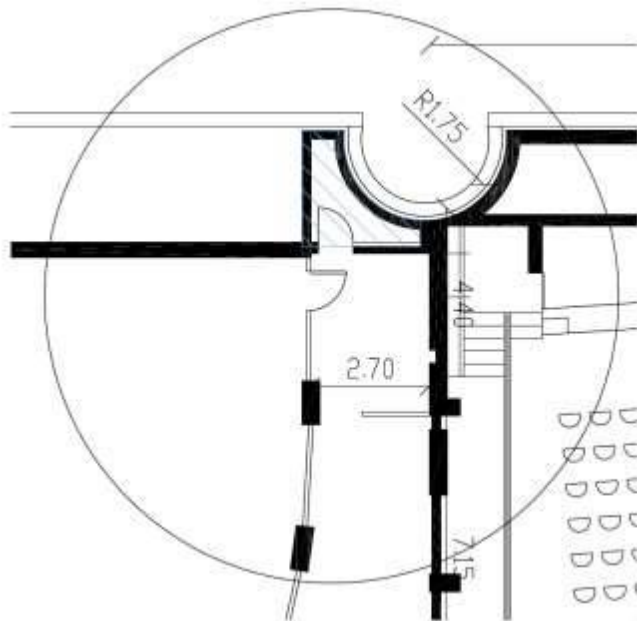

ΣΧΕΔΙΟ.1 Υφιστάμενη κατάσταση

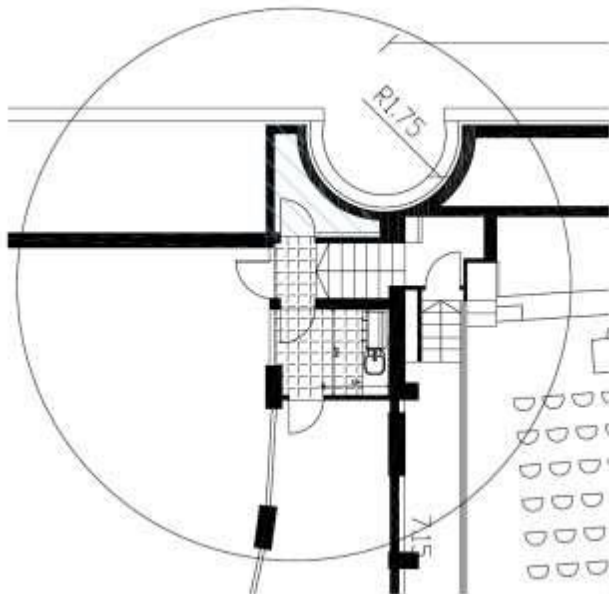

ΣΧΕΔΙΟ.2 Κατάσταση μετά από τις παρεμβάσεις

Οι προσφορές, οι οποίες θα πρέπει να πληρούν τις ανωτέρω προδιαγραφές, πρέπει να περιλαμβάνουν κατ' ελάχιστον τα παρακάτω:



- Αναλυτική περιγραφή των προσφερόμενων υπηρεσιών με τον τρόπο και τη σειρά που περιγράφεται ανωτέρω, έτσι ώστε να είναι ευχερής η συγκριτική αξιολόγηση των προσφορών.
- Βεβαίωση ότι τα χρησιμοποιούμενα είδη για την υλοποίηση των εργασιών πρέπει να είναι καινούργια, αμεταχείριστα και σε άριστη κατάσταση.
- Τιμή προσφοράς χωρίς ΦΠΑ, τον αναλογούντα ΦΠΑ και τιμή προσφοράς με ΦΠΑ ανά εργασία/υπηρεσία και για τα σύνολο των εργασιών της παρούσας.
- Περιγραφή για το χρόνο και τρόπο παράδοσης των υπό παροχή υπηρεσιών/εργασιών.
- Προσκόμιση βεβαίωσης υπογεγραμμένης από τον/τους αρμόδιο/αρμοδίους υπάλληλο/υπαλλήλους της Τεχνικής Υπηρεσίας της Αναθέτουσας Αρχής κατά τα ανωτέρω αναφερόμενα που να βεβαιώνει ότι ο συγκεκριμένος υποψήφιος έλαβε γνώση του αντικειμένου της παρούσας Πρόσκλησης και των απαιτούμενων υλικών και υπηρεσιών/εργασιών.
- Προσκόμιση των σχετικών πρόσφορων αποδεικτικών εγγράφων προς τεκμηρίωση των απαιτούμενων προσόντων του τεχνικού συμβούλου κατά τα ανωτέρω.